RELATÓRIO TÉCNICO DE ATIVIDADES

SERVIÇO DE CONVIVÊNCIA E FORTALECIMENTO DE VÍNCULOS

Mês: JANEIRO a JULHO Ano: 2025.

1. IDENTIFICAÇÃO DA EXECUTORA

Nome da OSC:ONG ASAS PARA O FUTURO

CNPJ:03.234.702/0001-28

ENDEREÇO: Rua Jair Leme, Nº 201.**Bairro**Jd. Yoneda **CEP:** 08940-000

CIDADE/ESTADO: Biritiba Mirim – SP.

TELEFONE:(11) 4692-9438 / (11) 9 3057-3591 **E-mail:**apgbiritiba@hotmail.com

RESPONSÁVEL TÉCNICO: Glaucia Maria do Espirito Santo

2. IDENTIFICAÇÃO DO SERVIÇO

NOME DO SERVIÇO: Serviço de Convivência e Fortalecimento de Vínculos

LOCAL DE EXECUÇÃO DO SERVIÇO: ONG ASAS PARA O FUTURO / PRAÇAS / CAMPOS DE FUTEBOL E ADJACENCIAS

ENDEREÇO: Rua Jair Leme, Nº 201.

BAIRRO: Jd. Yoneda

CIDADE/ESTADO: Biritiba Mirim – SP.

3. PÚBLICOALVO:

PUBLICO	**QUANTIDADE**	
	Crianças e adolescentes de 06a 17 anos	180
Situação Socioeconómica: Beneficiários de transferência de renda / classe baixa.		**GENERO:** Masculino / Feminino

4. PERIODO DE REALIZAÇÃO / DIAS E HORÁRIOS DE ATENDIMENTO:

Dias da semana	Segunda-feira	Terça-feira	Quarta-feira	Quinta-feira	Sexta ffeira
Atendimento dos usuários.	Das 07h45 às 11h00. Das 12h30 às 16h00.	Das 07h45 às 11h00. Das 12h30 às 16h00.	Das 07h45 às 11h00. Das 12h30 às 16h00.	Das 07h45 às 11h00. Das 12h30 às 16h00.	Das 07h45 às 11h00. Das 12h30 às 16h00. Das 19h as 21h30
Funcionamento do serviço.	07h00 às 17h.	07h00às 17h.	07h00às17h.	07h00às 17h.	07h00às 17h.

5. COMPOSIÇÃO DA EQUIPE PROFISSIONAL ENVOLVIDAS NA EXECUÇÃO DO SERVIÇO

Nº	Nome completo	Função
1	Marcos Paulo Silveira dos Santos.	Coordenador regente
2	Elisson dos Santos Gomes	Metais
3	Luciano Aparecido da Silva	Madeira
4	Davi Ferreira Santana	Cordas
5	Juliana Nunes de Araújo	Aux. administrativo
6	Bruna Silva Aguiar	Monitora

METAS ESTABELECIDAS
180 crianças e adolescentes, COM FAIXA ETÁRIA DE 06 A 17 ANOS e Crianças:03 vezes na semana - 03h15m diária / Adolescentes: 02 vezes na semana - 03h15m diária

METAS ALCANÇADAS					
Meta	Etapa/Fase	indicador	Quantidade Mensal	Ferramenta de medição	Prazo
Atendimento crianças e adolescentes	Formação do grupo	Grupos formados e Pessoas atendidas	1.832 usuários dividido em 12 grupos	Cadastro dos usuários	JANEIRO A JULHO
	Execução da oficina	07 oficinas executadas	Crianças:37h50 horas Adolescentes: 14h horas	Lista de presença, relatórios de trabalho e registros fotográficos	

OBJETIVO GERAL DO SERVIÇO
OBJETIVO GERAL (06 a 17 anos) Complementar e fortalecer a rede de proteção social das famílias do território, prevenindo a ocorrência de situações de risco social, de violação de direitos, de institucionalização e de segregação (especialmente de pessoas com deficiência), fortalecendo a convivência familiar e comunitária, desenvolvendo relações de afetividade, respeito, solidariedade e união, propiciando trocas de experiências e vivências intergeracionais e promovendo o acesso e permanência de crianças e adolescentes à rede de serviços públicos (educação, saúde, cultura, esporte e lazer) e ao mundo do trabalho.

OBJETIVO CUMPRIDO
Durante o mês em questão, a média de frequência dos usuários se manteve entre 75% a 80%, conforme registrado no (RKM). Esse índice expressivo de assiduidade demonstra o comprometimento dos participantes e, sobretudo, a efetividade das estratégias adotadas para promover o engajamento e a permanência dos usuários nas atividades ofertadas. O alcance dessa média contribuiu significativamente para o cumprimento dos nossos objetivos, pois uma frequência constante é um dos principais fatores para a prevenção de situações de vulnerabilidade e risco social. Por meio da participação regular, foi possível garantir o acesso contínuo a um serviço qualificado, pautado na escuta, acolhimento e desenvolvimento integral dos atendidos. As ausências registradas ocorreram, em sua maioria, por motivos de saúde, devidamente justificadas por meio de atestados médicos, declarações ou mensagens enviadas via WhatsApp, evidenciando a transparência e o vínculo de confiança estabelecido com as famílias.

ATIVIDADES DESENVOLVIDAS													
AÇÕES/ATIVIDADES	**JAN**	**FEV**	**MAR**	**ABR**	**MAI**	**JUN**	**JUL**	**AGO.**	**SET.**	**OUT.**	**NOV.**	**DEZ.**	**TOTAL**
Crianças e Adolescentes atendidos	157	152	154	157	168	185	139	180	172	183	185	180	2.012
Atendimento Presencial	41	19	14	10	42	26	10	20	32	24	-	-	238
Atendimento via whatsapp	46	100	109	80	58	84	166	38	60	59	-	-	800
Atendimento telefone	19	49	31	25	28	91	44	40	57	42	-	-	426
Visita domiciliar	01	03	03	02	09	-	04	-	-	03	-	-	25
Socioeducativo (pais)	-	-	01	01	01	-	01	01	-	01	01	-	07
Palestra (usuários)	-	-	-	01	01	-	-	01	-	-	01	-	04
Festa das cores (sala ganhadora da gincana)	-	-	-	-	-	-	25	-	-	-	-	-	01
Visita de Monitoramento	-	-	-	-	-	-	-	01	-	-	01	01	03

Fortalecimento das ações do termo de colaboração Nº 003/2023 nas oficinas:

- INCLUSÃO DIGITAL; RECREAÇÃO; ARTESANATO; SOCIOEDUCATIVO

ATIVIDADES DESENVOLVIDAS COM OS GRUPOS/USUÁRIOS

NOMES DOS GRUPOS: FUNDO DO MAR e JARDIM SECRETO, OS FAVORITOS e DESCOLADOS, FORÇA JOVEM e FORTALECIDOS, SÓ OS MELHORES e OS ELITES.
Dias da Semana: Segunda, Terça, Quarta e Quinta
DE 06 a 17 anos MANHÃ e TARDE

OFICINAS

- ✓ Música - Madeiras; Violão e Musicalização
- ✓ Musica - Metais e Percussão;
- ✓ Socioeducativo;
- ✓ Dinâmicas;
- ✓ Palestra;
- ✓ Artesanato;
- ✓ Inclusão Digital;
- ✓ Recreação esportiva;
- ✓ Meses comemorativos;
- ✓ Passeios;
- ✓ Culinária;
- ✓ Ensaios para apresentações;

AVALIAÇÃO DO ANO

Conforme Plano de Trabalho desenvolvido por esta OSC parceira da Secretaria de Assistência e Desenvolvimento Social neste ano afirmo que as metas em execução deste serviço foram parcialmente alcançadas. A fim de, atingir o proposto no Plano de Trabalho, todas as ações foram planejadas mensalmente pela equipe técnica, composta por orientador social, monitores/facilitador de oficinas e assistente social, pensadas, conforme necessidade. Tendo em vista a importância do trabalho conjunto, para garantia efetiva de proteção social dos usuários, durante toda a vigência do serviço, a articulação com os técnicos do CRAS e CREAS, foi imprescindível para o acompanhamento das famílias e articulação das demandas identificadas. A articulação com os demais setores que compõem a rede, também foi de fundamental importância, para amplitude das ações. Cabe evidenciar também a importância da articulação com a equipe do Cadastro Único, especialmente para averiguação cadastral.

Concluímos os percursos do Plano de Trabalho para o ano, superando diariamente desafios que nos impulsionaram a buscar constantemente melhorias. Graças a isso, conseguimos criar um ambiente mais harmonioso e produtivo, no qual a colaboração e o crescimento foram fortalecidos a cada passo.

- ✓ Proporcionamos espaço de fala e compartilhamento de realidades dos usuários;
- ✓ Assiduidade e vínculos formados nos grupos;
- ✓ Ter acesso a atividades de lazer, esporte e manifestações artísticas e culturais;
- ✓ Ter oportunidades de escolha e tomada de decisão;
- ✓ Expressar opiniões e reivindicações;

- ✓ Apresentar níveis de satisfação positivas / negativas em relação ao serviço;
- ✓ Reuniões mensalmente realizadas para a discussão do serviço;
- ✓ Execução de rodas de conversa socioeducativo;
- ✓ Planejamento e execução de eventos durante o ano, com participação de todos os profissionais desta OSC;
- ✓ Planejamento e execução dos passeios, com objetivos relacionados ao SCFV;
- ✓ Planejamento e execução das festas de final de ano, com atividades e desenvolvimento de maior percepção dos vínculos individuais e comunitários, com apresentações artísticas e exposição de momentos compartilhados durante o ano;

Durante o ano, buscamos implementar ações estratégicas voltadas à criação e fortalecimento da identidade comunitária, promovendo autocrítica, autonomia coletiva e integração social. O Plano de Trabalho foi um instrumento essencial para nortear as atividades realizadas, esclarecendo os objetivos e os serviços ofertados. Entre as principais ações desenvolvidas, destacam-se:

Parcerias estratégicas com o Magic City, Vale encantado e colaboradoras, ampliando o alcance e impacto das atividades, essas iniciativas não só consolidaram a visibilidade da nossa instituição como também promoveram uma interação mais profunda com a comunidade, criando um ambiente de apoio e pertencimento.

PRINCIPAIS OBJETIVOS E RESULTADOS

Nosso foco principal foi desenvolver ações que impactassem positivamente a vida dos usuários e suas famílias, estruturando uma rede de apoio sólida e eficaz. Dentro da metodologia do SCFV, alcançamos resultados significativos ao aplicar práticas como:

- Escuta qualificada e valorização individual dos usuários;
- Promoção do exercício da autonomia e tomada de decisões, tanto individuais quanto coletivas;
- Estímulo ao diálogo como ferramenta para resolução de conflitos e valorização da diversidade.

Dificuldades enfrentadas foram constantemente discutidas com a equipe técnica, garantindo atendimento respeitoso e acolhedor. Essas discussões também nos permitiram identificar a necessidade de intervenções mais direcionadas ao território, reforçando nossa compreensão sobre as particularidades da população atendida.

IMPACTOS OBSERVADOS.

Os resultados obtidos ao longo do ano foram amplamente positivos, evidenciados por: Conquistas individuais e coletivas: aumento da aceitação pessoal, maior cooperação entre os grupos e relações interpessoais mais respeitosas e harmônicas.

Desenvolvimento emocional: avanços no controle da raiva e no manejo de impulsos emocionais, além de redução da ansiedade durante as atividades coletivas.

Fortalecimento dos vínculos familiares: ampliado por meio de visitas domiciliares e rodas de conversa, promovendo maior clareza na resolução de conflitos e no acesso a direitos sociais.

Combate ao trabalho infantil e negligência: ações integradas mostraram às famílias a importância da frequência e participação nas atividades ofertadas pela OSC.

As oficinas socioeducativas desempenharam papel central no desenvolvimento da autonomia dos usuários, fortalecendo o sentimento de pertencimento e a convivência comunitária. Notamos que muitos usuários, antes resistentes em compartilhar suas experiências, passaram a se expressar com mais facilidade, criando um ambiente de confiança e acolhimento.

DESTAQUES POR FAIXA ETÁRIA

Crianças: maior reflexão sobre comportamentos, promovendo tolerância e respeito no grupo.
Adolescentes: fortalecimento do sentimento de pertencimento e maior compreensão do papel do SCFV em suas vidas, aumentando o compromisso e respeito mútuo.

AVANÇOS E PERSPECTIVAS

A frequência e permanência dos usuários refletem o impacto positivo das ações implementadas, evidenciando o comprometimento da equipe técnica e a qualidade do serviço ofertado. Observamos que o trabalho interligado de temáticas diversas resultou em:

- Compreensão ampliada sobre singularidades dos grupos e valorização do espaço de fala;
- Autonomia dos participantes para realizar atividades comunitárias sem necessidade de intervenção frequente;

Redução do isolamento social e ampliação do acesso a direitos socioassistenciais, fortalecendo a interação entre a comunidade e o SCFV.

Com base em tudo o que foi realizado, faço uma avaliação positiva de todas as ações desenvolvidas e dos resultados obtidos durante o ano, reconhecendo que o trabalho realizado teve um impacto significativo na comunidade atendida.

As ações realizadas durante o ano consolidaram a missão do SCFV em promover desenvolvimento humano, fortalecimento de vínculos e inclusão social. Os impactos observados reforçam a importância de continuar investindo em estratégias que integrem famílias, comunidade e território, contribuindo para a construção de uma sociedade mais justa e acolhedora.

JENEIRO







FEVEREIRO





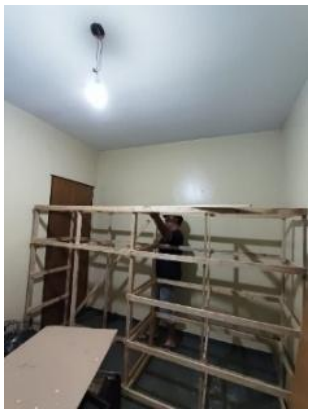

MARÇO





ABRIL








MAIO









JUNHO











JULHO







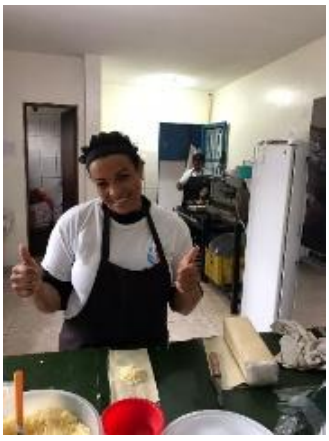




Biritiba Mirim, 31 de Dezembro de 2025.

Glaucia Maria do Espirito Santo
CRESS: 53.458
Técnico Responsável

Luciana Rodrigues Macedo da costa
CPF: 123.154.878-97
Coordenadora de Projeto Social